ΤΡΙΤΗ 22 ΑΥΓΟΥΣΤΟΥ 1972

ΙΔΡΥΤΗΣ: ΔΗΜ. ΛΑΜΠΡΑΚΗΣ
ΕΚΔΟΤΗΣ ΔΙΕΥΘΥΝΤΗΣ: ΚΩΣΤΑΣ ΝΙΤΣΟΣ
ΓΡΑΦΕΙΑ: Χρήστου Λαδᾶ 3
ΤΗΛΕΦΩΝΑ: 3230.221-23 & 3237.283-86

ΤΑ ΝΕΑ

12 ΣΕΛΙΔΕΣ

ΑΘΗΝΑ, ΕΤΟΣ 28ο, ΑΡ. 8337 ● ΤΙΜΗ ΦΥΛΛΟΥ ΔΡΑΧΜΕΣ 2,50

ΑΝΑΜΟΡΦΩΣΗ ΤΗΣ ΠΑΙΔΕΙΑΣ ΕΞΗΓΓΕΙΛΕ Ο κ. ΠΡΩΘΥΠΟΥΡΓΟΣ

Βυθίσθηκαν δύο ἑλληνικά πλοῖα

31 ΕΛΛΗΝΕΣ ΝΑΥΤΙΚΟΙ

ΚΑΙ 11 ΞΕΝΟΙ ΑΓΝΟΟΥΝΤΑΙ

Νέο σκληρό πλῆγμα δέχθηκε ἡ ναυτιλία μας

Τριάντα ἕνας Ἕλληνες ναυτικοί χάθηκαν ἢ ἀγνοοῦνται στά δύο φοβερά ναυάγια πού ἔπληξαν τήν ἑλληνική ἐμπορική ναυτιλία μέ τήν βύθιση τοῦ τάνκερ «Τεξανίτα» στίς ὁμιχλώδεις ἀκτές τοῦ Κέπ Τάουν καί τοῦ φορτηγοῦ «Σούζυ» ἀνοιχτά τῶν ἀλβανικῶν ἀκτῶν. Στά δύο αὐτά ναυάγια χάθηκαν ἀκόμη 10 ξένοι ναυτικοί καί μιά ἐπιβάτις, ἐνῶ διασώθηκαν μέχρι στιγμῆς 11 ναυτικοί.

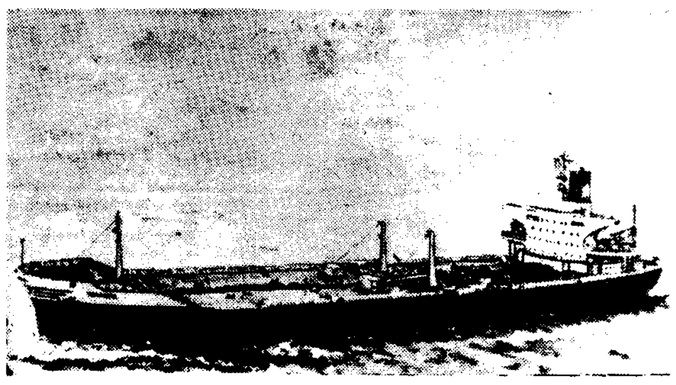

Τό ἑλληνικό τάνκερ «Τεξανίτα» πού χάθηκε μέσα σέ ἐλάχιστα λεπτά στίς ὁμιχλώδεις ἀκτές τῆς Νοτίου Ἀφρικῆς μετά ἀπό φοβερή σύγκρουση μέ ἄλλο δεξαμενόπλοιο, παίρνοντας μαζί του στόν ὑγρό τάφο του 31 ναυτικούς — 25 Ἕλληνες καί 6 ξένους.

Καί τά δύο πλοῖα βυθίστηκαν. Σύμφωνα μέ τά τηλεγραφήματα τῶν ξένων εἰδησεογραφικῶν πρακτορείων, τό «Τεξανίτα» χάθηκε μέσα σέ ἐλάχιστα λεπτά μετά ἀπό τρομερή σύγκρουση μέ λιβεριανό δεξαμενόπλοιο, στίς 5 τό πρωΐ τῆς Δευτέρας. Τό ἑλληνικῆς πλοιοκτησίας τάνκερ τῶν 100.613 τόννων ἀνατινάχθηκε καί βυθίστηκε ἀμέσως μετά τή σύγκρουση μέσα στήν ἀδιαπέραστη ὁμίχλη πού κάλυπτε τίς νότιες ἀκτές τῆς ἀφρικανικῆς ἠπείρου.

Οἱ συνθῆκες τῆς δεύτερης τραγωδίας, πού γράφτηκε στίς ἀκτές τῆς Ἀλβανίας, παραμένουν ἀκόμη ἀδιευκρίνιστες. Τό «Σούζυ» μετέφερε φορτίο πίσσας ἀπό τό Δυράχιο στήν Πάτρα.

Τό «Τεξανίτα»

Ὅπως μεταδίδεται ἀπό τό Κέπ Τάουν, τά «Τεξανίτα» ἐξαφανίστηκε στόν ὑγρό του τάφο τέσσερα λεπτά μετά τήν σύγκρουσή του μέ τό «Ὀσγουέγκο Γκάρντιαν». Ἡ σύγκρουση τῶν δύο πλωτῶν γιγάντων ἦταν φοβερή. Φλόγες ἐκάλυψαν καί τά δύο πλοῖα, ἐνῶ μία ἔκρηξη στίς ἄδειες δεξαμενές τοῦ «Τεξανίτα» ἀποτέλεσε τή χαριστική βολή γιά τό ἑλληνικό τάνκερ.

Περισυνελέγησαν τέσσερις

Κατά τηλεγράφημα τοῦ Ἀσσοσιέϊτεντ Πρές, τέσσαρες ἐπιζῶντες καί τρία πτώματα περισυνελέγησαν στήν περιοχή τῆς συγκρούσεως. Τό «Τεξανίτα» εἶχε 50μελές πλήρωμα. Μεταξύ τῶν ἐπιζώντων περιλαμβάνεται ὁ κυβερνήτης τοῦ «Τεξανίτα» Γεώργ. Σαλουδάρδος καί ὁ Βασίλ. Πάνος, βοηθός θαλαμηπόλος καθώς καί ὁ Κινέζος καμαρώτος τοῦ «Ὀσθέγκο Γκάρντιαν». Ἀπό τό τελευταῖο ἀγνοοῦνται δύο μέλη τοῦ πληρώματος.

Τό Ἰνδικό πλοῖο «Βίσνα Σούντα», κατά τό Ἀσσοσιέϊτεντ, μετέδωσε ὅτι περισυνέλεξε τόν Ἀπόστολο Σταύρου, βοηθό μαγείρου τοῦ «Τεξανίτα».

Τό «Ὀσθέγκο Γκάστιαν» ἔπλεε πρός τήν Εὐρώπη μέ φορτίο ἀκατέργαστου πετρελαίου, ὅταν συνέ-

● Συνέχεια στή σελίδα 9

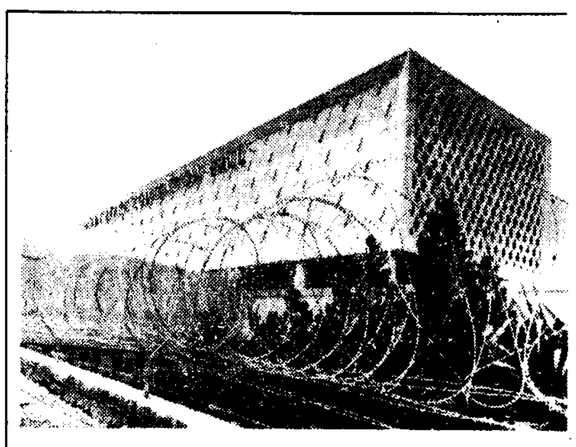

Περιφραγμένο μέ τεράστιους ρόλους ἀγκαθωτό συρματόπλεγμα, τό κτίριο ὅπου συνέρχεται τό ἐθνικό συνέδριο τοῦ Ρεπουμπλικανικοῦ Κόμματος, στό Μαϊάμι, μοιάζει σάν ν' ἀποτελῆ τμῆμα στρατοπέδου. Δρακόντεια μέτρα ἀσφαλείας ἔχουν ληφθῆ ἔξω ἀπό τό κτίριο, γιά ν' ἀποφευχθοῦν ἐπεισόδια μέ νεαρούς εἰρηνιστές καί βετεράνους τοῦ βιετναμικοῦ πολέμου πού ἔχουν συρρεύσει στά γύρω πάρκα.

(Τηλεφωτογραφία τοῦ Γιουνάϊτεντ Πρές καί τοῦ Ἀθηναϊκοῦ Πρακτορείου)

ΑΡΧΙΣΕ ΤΟ ΣΥΝΕΔΡΙΟ ΣΤΟ ΜΑΙΑΜΙ ΜΠΗΤΣ

Καμμιά διαφωνία δέν ἐπιτρέπεται στούς Ρεπουμπλικάνους

Ο ΑΓΚΝΙΟΥ ΥΠΟΨΗΦΙΟΣ ΠΡΟΕΔΡΟΣ ΤΟ 1976

ΜΑΙΑΜΙ ΜΠΗΤΣ, 22. Ἀσσοσιέϊτεντ Πρές, Ρώϋτερ, Γαλλικό Πρακτορεῖο, Γιουνάϊτεντ Πρές.

Μέ διαδηλώσεις ἐναντίον τοῦ πολέμου στήν Ἰνδοκίνα καί μέ μιά ἀπόφαση «ἐξοργιστικά ἀντιδημοκρατική», ἄρχισε χθές ἐδῶ τό Συνέδριο τοῦ Ρεπουμπλικανικοῦ Κόμματος, τό ὁποῖο συνέρχεται μέ δύο ἐκ τῶν προτέρων καθορισμένους σκοπούς: Νά ἐγκρίνη τήν πολιτική τοῦ προέδρου Νίξον καί νά ἐκλέξη σάν ὑποψηφίους γιά τήν προεδρία καί τήν ἀντιπροεδρία, κατά τίς ἐκλογές τοῦ Νοεμβρίου, τόν Ρίτσαρντ Νίξον καί τόν Σπύρο Ἄγκνιου.

Οἱ πολιτικοί παρατηρηταί δήλωναν χθές ὅτι ἡ βασική διαφορά μέ τό Συνέδριο τῶν Δημοκρατικῶν εἶναι ὅτι εἶχε οὐσιαστικό σκοπό, δηλαδή νά ἐκλέξη ἕναν ἀπό τούς πολλούς ὑποψηφίους. Οἱ Ρεπουμπλικανοί, ἀντίθετα, συνέρχονται γιά νά ἐγκρίνουν, τυπικά, τήν ἐπανεκλογή τοῦ Ρίτσαρντ Νίξον καί τοῦ ἀντιπροέδρου Ἄγκνιου.

Χαρακτηριστικό τοῦ κλίματος πού ἐπικρατεῖ στό Συνέδριο τῶν Ρεπουμπλικανῶν, εἶναι τό ἑξῆς γεγονός:

Τρεῖς ὧρες πρίν ὁ πρόεδρος τοῦ Συνεδρίου Ρόμπερτ Ντοῦλ κηρύξη τήν ἔναρξη τῶν ἐργασιῶν του, οἱ

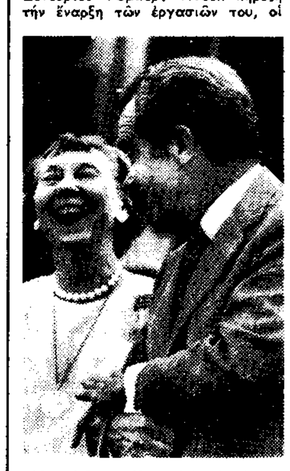

Ὁ πρόεδρος Νίξον καί ἡ Μάμι Ἀϊζενχάουερ, χήρα τοῦ Ἄϊκ, συναντήθηκαν χθές, ὅταν ὁ Ἀμερικανός Πρόεδρος ἐπισκέφθηκε τή γιαγιά τοῦ γαμπροῦ του, στό σπίτι της στό Γκέττυσμπεργκ τῆς Πενσυλβανίας.

(Τηλεφωτογραφία Ἀθηναϊκοῦ Πρακτορείου καί Γιουνάϊτεντ Πρές).

ἡγέτες τοῦ κόμματος ἀποδοκίμασαν τόν φιλελεύθερο ἀντίπαλο τοῦ πολέμου Μακλόσκυ καί ἡ ἐπιτροπή κανονισμοῦ τοῦ Συνεδρίου ἀρνήθηκε νά ἐπιτρέψη τή συμμετοχή ἀντιπροσώπου ἀπό τό Νέο Μεξικό, πού ὑποστηρίζει τόν Μακλόσκυ. Ἡ ἀπόφαση αὐτή πάρθηκε γιά νά ἀποκλεισθῆ ἡ πιθανότητα ἐμφανίσεως ὁποιουδήποτε πού νά διαφωνῆ μέ τήν πολιτική τοῦ Νίξον, ἀπό τό βῆμα τοῦ Συνεδρίου.

Οἱ παρατηρηταί χαρακτήριζαν τήν ἀπόφαση σάν «τήν πιό ἀντιδημοκρατική» πού πάρθηκε ποτέ σέ συνέδριο ἀμερικανικοῦ κόμματος.

Ἡ ἐπισημοποίηση τοῦ χρίσματος πρός τόν προέδρο Νίξον καί

● Συνέχεια στή σελίδα 9

Θά ἱδρυθοῦν πέντε νέα Πανεπιστήμια

ΓΥΜΝΑΣΙΑ ΘΕΤΙΚΑ ΚΑΙ ΚΛΑΣΙΚΑ

Ἀναμόρφωση τῆς Παιδείας ἐκ βάθρων πρότεινε χθές ὁ πρωθυπουργός κ. Γεώργ. Παπαδόπουλος, μιλώντας στό Ἐθνικό Συμβούλιο Ἐπιστημονικῆς Ἐρεύνης καί Ἀναπτύξεως, στήν Ἐρέτρια. Συγκεκριμένα, ἀφοῦ χαρακτήρισε τήν Παιδεία σάν «ἐθνικόν πρόβλημα», διεκήρυξε: Πρῶτον: ὅτι ἐντός δεκαετίας θά διπλασιασθῆ ὁ ἀριθμός τῶν Πανεπιστημίων καί θά ἱδρυθῆ σέ κάθε περιφερειακή διοίκηση, ἀνά μία ἀνωτέρα σχολή «κολλεγιακοῦ» τύπου. Δεύτερον: ὅτι θά καθιερωθοῦν δύο ἀκόμη τύποι γυμνασίων, μέ εἰδικά προγράμματα γιά θετικές καί κλασικές ἐπιστῆμες καί Τρίτον: ὅτι ἡ δημοτική ἐκπαίδευση θά ἀναμορφωθῆ σέ πρόγραμμα καί σχολικά βιβλία καί θά μελετηθῆ ἡ πιθανότης νά γίνη ὑποχρεωτική γιά 8 ἤ 9 χρόνια.

Ἀναπτύσσοντας τίς σκέψεις του ὁ κ. Πρωθυπουργός ἐνώπιον τῶν μελῶν τοῦ Ἐθνικοῦ Συμβουλίου Ἐπιστημονικῆς Ἐρεύνης καί Ἀναπτύξεως, εἶπε μεταξύ ἄλλων:

«Θά ἐπιτύχωμεν, κύριοι, τήν οἰκονομικήν ἀνάπτυξιν τῆς κοινωνίας μας, θά ἐπιτύχωμεν ἀκόμη, ἐάν θέλετε καί τήν καθόλου κοινωνικήν καί πολιτιστικήν, ἐκεῖνο τό ὁποῖον δέν ξέρω πῶς θά ἐπιτύχωμεν εἶναι ἡ πνευματική ἀνάπτυξις τῶν μελῶν τῆς κοινωνίας μας. Πῶς μέ ἄλλα λόγια θά ἐπιτύχωμεν νά ἀναπτύξωμεν τάς ἀπαιτουμένας ὑπηρεσίας παιδείας καί ἐκπαιδεσύεως, μέσω τῶν ὁποίων ἐγκαίρως θά τροφοδοτήσωμεν τήν κοινωνίαν μας μέ τά ἀπαραίτητα στελέχη διά νά καταστῆ αὕτη ἱκανή νά ἐπιβιώση ὡς ὀργανωμένος μηχανισμός. Καί βεβαίως τό θέμα ἅπτεται καί τοῦ χώρου τῆς ἐπιστημονικῆς ἐρεύνης καί τοῦ χώρου τῆς τεχνολογίας, ἀλλά καί τοῦ χώρου τῆς ἀναπτύξεως.

Ὑπηρεσίας ἐκπαιδεύσεως πρέπει νά προσφέρωμεν εἰς τόν λαόν μας, χωρίς τοῦτο νά σημαίνη ὅτι καθ' ὃν χρόνον θά παρέχωμεν τάς ὑπηρεσίας αὐτάς δέν θά ἔχωμεν ἐξασφαλίσει τήν συνέχειαν, τήν συντήρησιν εἰς ὅ,τι ἀφορᾶ τάς ἀπαραιτήτους συνθήκας, πού περιγράφουν τό γενικόν κλῖμα ἐντός τοῦ ὁποίου θά κατορθώσωμεν νά ἀναπτύξωμεν τάς ἀντιστοίχους ὑπηρεσίας καί νά ἀποδώσωμεν αὐτάς ἐπ' ὠφελεία τῶν μελῶν τῆς κοινωνίας μας. Καί αἱ συνθῆκαι αὐταί εἶναι βασικώς ἡ ἐθνική ἀσφάλεια, ἡ δημοσία τάξις, ἡ συντήρησις τοῦ ρυθμοῦ οἰκονομικῆς καί κοινωνικῆς ἀναπτύξεως, γενικῶς, τῶν μελῶν τῆς κοινωνίας μας. Μέ αὐτά ὡς ἔκφρασιν γενικῶν γραμμῶν σχεδίων, ἔχομεν τό ὅλον πλαίσιον καί τοῦ προοπτικοῦ, ἐθνικῆς ἀναπτύξεως καί τοῦ δετοῦς καί τοῦ οἱουδήποτε ἐτησίου προγράμματος τῶν ἑπομένων ἐτῶν. Συντήρησις τῶν συνθηκῶν αὐτῶν, ἀπαραιτήτων διά τήν ἀνάπτυξιν καί προσανατολισμός κατά τά λοιπά ὅλων τῶν διαθεσίμων μέσων ὑπέρ τῶν ὑπηρεσιῶν παιδείας διά τά μέλη τῆς κοινωνίας μας. Αὐτό εἶναι, κύριοι, τό πλαίσιον τῆς δραστηριότητος τοῦ κράτους καί θά πρέπει νά θεωρηθῆ ὅτι αὐτό πρέπει νά εἶναι διά τά ἑπόμενα 10 ἔως 15 χρόνια ὡς πρός οἱονδήποτε πρόγραμμα, εἴτε αὐτό καλύπτει τό γενικόν προοπτικόν, εἴτε αὐτό καλύπτει τό ἐπόμενον πενταετές, εἴτε καλύπτει τό οἱονδήποτε ἀπό τά ἑπόμενα ἔτη».

Μετά ταῦτα, ὁ κ. Πρωθυπουργός ἐξέφρασε τάς ἀπόψεις του ὅσον ἀφορᾶ εἰς τόν πόλον ἐντάξεως τῆς ἐπιστημονικῆς ἐρεύνης καί τῆς τεχνολογίας ἐντός τοῦ περιγραφέντος ὑπ' αὐτοῦ πλαισίου ἀναπτύξεως τῶν ἀπαιτουμένων δηλαδή ὑ-

● Συνέχεια στή σελίδα 9

ΤΟ ΤΑΞΙΔΙ ΤΟΥ κ. ΦΡΑΝΚ ΣΤΗΝ ΑΘΗΝΑ

Προσπάθεια ἀναθερμάνσεως σχέσεων Ἑλλάδος καί Δ. Γερμανίας

ΒΟΝΝΗ, 22.—

Σάν προσπάθεια ἀναθερμάνσεως τῶν σχέσεων Ἑλλάδος — Δυτικῆς Γερμανίας κρίνεται ἀπό τούς ἐδῶ πολιτικούς καί διπλωματικούς παρατηρητάς ἡ ἀναγγελθεῖσα γιά τό τέλος Σεπτεμβρίου ἐπίσκεψη στήν Ἀθήνα τοῦ Γερμανοῦ ὑφυπουργοῦ Ἐξωτερικῶν κ. Φράνκ. Τά θέματα πού θά συζητήση ὁ Γερμανός ὑφυπουργός στήν Ἀθήνα, ὁ ὁποῖος σημειωτέον εἶναι ὁ πρωτος ἐκπρόσωπος τῆς κυβερνήσεως τῆς Βόννης πού ἐπισκέπτεται τήν Ἑλλάδα μετά τό 1967, θά ἀναφέρωνται στό ΝΑΤΟ, στήν Κοινή Ἀγορά, στή βοήθεια καί σέ διμερή θέματα.

Σχετικά μέ τή στρατιωτική βοήθεια, ὑπενθυμίζεται ὅτι ἡ γερμανική κυβέρνηση ἔχει ἀναλάβει ἔναντι τοῦ ΝΑΤΟ τήν ὑποχρέωση νά συμβάλη στήν κάλυψη τῶν ἀμυντικῶν δαπανῶν τῆς Ἑλλάδος διά τῆς χορηγήσεως διαφόρων ὑλικῶν ἀξίας 30.000.000 μάρκων. Ἡ Γερμανία δέν ἐκπλήρωσε ἀκόμη τήν ὑποχρέωσή της αὐτή, ἴσως λόγω τῶν ἀντιδράσεων πού ἐκδηλώθηκαν στούς κόλπους τοῦ Σοσιαλδημοκρατικοῦ κόμματος.

Ὅσον ἀφορᾶ τίς σχέσεις τῆς Ἑλλάδος μέ τήν ΕΟΚ, ἐπισημαίνεται τό δημιουργηθέν τελευταῖα πρόβλημα ἐξ αἰτίας τῆς ἀπαγορεύσεως τῆς εἰσαγωγῆς στή Γερμανία καί τίς ἄλλες χώρες τῆς Κοινῆς Ἀγορᾶς τῶν μικροῦ μεγέθους ἑλληνικῶν ροδακίνων διά τῆς ἐπιβολῆς ὑψηλῆς ἀντισταθμιστικῆς εἰσφορᾶς στά ὑπάλοιπα. Τό ζήτημα τακτοποιήθηκε τελικά κατόπιν παραστάσεων τῆς ἑλληνικῆς κυβερνήσεως καί δραστηρίων ἐνεργειῶν τοῦ νέου Ἕλληνα πρεσβευτῆ τῆς Ἑλλάδος στή Βόννη κ. Ν. Σιώρη.

ΣΤΗΝ ΚΕΡΚΥΡΑ

Παρ' ὀλίγον ἀεροπορικό δυστύχημα

ΚΕΡΚΥΡΑ, 22. Τοῦ ἀνταποκριτοῦ μας.—

Ἀπό ἀεροπλάνο τῆς «Ντάν Αἴρ» ἔφευγε χθές, κατά τήν τροχιοδρόμηση πρός ἀπογείωση, ἕνας ἀπό τούς πίσω τροχούς του. Εὐτυχῶς, ὑπάλληλος τοῦ Πύργου Ἐλέγχου τοῦ ἀεροδρομίου ἀντελήφθη ἐγκαίρως τή βλάβη καί εἰδοποίησε τόν πιλότο του νά σταματήση καί νά μή ἀπογειωθῆ.

Ἔτσι ἀπεφεύχθη μιά πιθανή ἀεροπορική τραγωδία. Σημειωτέον ὅτι στό ἀεροπλάνο ἐπέβαιναν 109 ἐπιβάτες προοριζόμενοι γιά τό Λονδίνο. Οἱ ἐπιβάτες λίγο ἀργότερα ἐπιβιβάσθηκαν ἄλλου ἀεροπλάνου τῆς ἴδιας ἑταιρίας καί ἔφυγαν γιά τήν Ἀγγλία.

—Ἐξ ἄλλου χθές ἔφυγε καί τό ἀεροσκάφος τῆς «Καλλιντόνιαν», τό ὁποῖο πρίν ἕνα μῆνα, εἶχε πέσει μέ τούς 78 ἐπιβάτες του στή Λιμνοθάλασσα Χαλκιοπούλου.

ΚΑΛΟΚΑΙΡΙΑΤΙΚΑ

Κῦμα ψύχους στήν Ἰταλία καί τή Γαλλία

ΝΙΚΑΙΑ (Γαλλία), 22. Γαλλικό Πρακτορεῖο.

Τά πρῶτα χιόνια ἔκαναν τήν ἐμφάνισή τους χθές στίς Μεσογειακές Ἄλπεις, πού ἐκτείνονται βορειοανατολικά τῆς Κυανῆς Ἀκτῆς, πρᾶγμα σπάνιο γι' αὐτή τήν ἐποχή τοῦ ἔτους. Ἐκφράζονται φόβοι, ὅτι ὁ χειμώνας θά ἐνσκήψη ἐφέτος πρόωρα. Ἡ κακοκαιρία ἔπληξε ἐπίσης τήν Βόρειο καί Κεντρική Ἰταλία, ὅπου στόν Ἄνω Ἀδίγη ἔπεσε χιόνι. Στίς ἀκτές τῆς Ἀδριατικῆς ἡ βροχή καί ὁ ἄνεμος κατέστρεψαν τίς σκηνές, ὅπου στεγάζονταν σεισμόπληκτοι.

Ἡ θερμοκρασία ἔπεσε τήν νύκτα τῆς Κυριακῆς πρός τήν Δευτέρα στούς 5 βαθμούς Κελσίου. Κατά τήν Ἰταλική μετεωρολογική ὑπηρεσία, τό κῦμα ψύχους εἶναι παροδικό.

Ὁ Χασάν ἀποκαλύπτει:

ΔΟΛΟΦΟΝΙΑ ΤΟΥ ΚΑΝΤΑΦΙ ΕΙΧΕ ΠΡΟΤΕΙΝΕΙ Ο ΟΥΦΚΙΡ

Καμμιά πολιτική μεταβολή στό Μαρόκο

ΡΑΜΠΑΤ, 22. Ἀσσοσιέϊτεντ Πρές, Γαλλικό Πρακτορεῖο, Ρώϋτερ, Γιουνάϊτεντ Πρές.

Οὔτε ἡ Γαλλία δέν εἶχε ποτέ τόσο φιλελεύθερο Σύνταγμα, ὅσο τό Μαρόκο. Τό δήλωσε χθές, ὁ βασιλεύς Χασάν, χωρίς, ὅμως, νά διευκρινίση ἄν τό Σύνταγμα αὐτό ἐφαρμόζεται. Ὁ Χασάν, σέ συνέντευξή του, εἶπε, ἀκόμη, καί τά ἑξῆς:

—Ὁ στρατηγός Οὐφκίρ τοῦ εἶχε προτείνει, τόν περασμένο Μάϊο, μαροκινά καταδιωκτικά νά καταρρίψουν τό ἀεροπλάνο μέ τό ὁποῖο ἐπέστρεφε στή χώρα του, ἀπό ἐπίσκεψη στή Μαυριτανία, ὁ ἀρχηγός τοῦ κράτους τῆς Λιβύης, συνταγματάρχης Καντάφι. Ὅταν εἶδε τά ἀεροπλάνα νά ἐπιτίθενται ἐναντίον τοῦ δικοῦ του ἀεροπλάνου, τήν περασμένη Τετάρτη, θυμήθηκε ἀμέσως τήν πρόταση ἐκείνη τοῦ Οὐφκίρ.

—Ὁ Οὐφκίρ αὐτοκτόνησε, πρίν ἀκόμη συναντηθῆ μαζί του. Τόν εἶχε καλέσει στά ἀνάκτορα, ἀλλά ἀκόμη δέν γνώριζε ὅτι αὐτός ἦταν ὁ ἀρχηγός τῆς ἐναντίον του συνωμοσίας.

—Δέν γνωρίζει ἀκόμη τήν ἀλήθεια γιά τά γεγονότα τῆς περασμένης ἑβδομάδος, σέ ὅλη της τήν ἔκταση.

—Δέν σχεδιάζει ὁποιεσδήποτε σημαντικές μεταβολές, τουλάχιστον ὡς τίς προσεχεῖς κοινοβουλευτικές ἐκλογές. Δέν πρόκειται νά δεχθῆ τή συμμετοχή τῶν Κομμάτων τῆς Ἀντιπολιτεύσεως στήν Κυβέρνηση, οὔτε πρόκειται νά διεξαγάγη συνομιλίες μαζί της «ἐάν οἱ θέσεις της εἶναι ἐκεῖνες πού ἦταν καί τόν περασμένο Μάρτιο».

● Συνέχεια στή σελίδα 9

Ὁ βασιλεύς Χασάν, στή χθεσινή πρές κάνφερενς, διαρκείας 80 λεπτῶν.

Εὔθυμα καί σοβαρά

«ΕΥΤΥΧΕΙΤΕ!»

Τοῦ ΔΗΜ. ΨΑΘΑ

Σ' ὅλα, λοιπόν, τά ὡραῖα καθεστῶτα, ὅπου ἡ θέληση τοῦ «ἀνωτάτου ἄρχοντος» εἶναι νόμος, ὑπάρχουν δύό κατηγορίες πολιτῶν: Οἱ ὑγειῶς σκεπτόμενοι καί οἱ... «ἀνθυγιειῶς»! Οἱ ὑγειῶς σκεπτόμενοι ἀποτελοῦν, φυσικά, τήν ἀκλεκτή μερίδα τῶν πολιτῶν καί οἱ ἀνθυγιειῶς, τήν ἐπικατάρατον!

Ποιός καλεῖται, ὅμως, «ὑγειῶς σκεπτόμενος» σ' ἕνα τέτοιο καθεστώς καί ποιός... «ἀνθυγιειῶς»; Ἐπειδή πολύ συχνά χρησιμοποιοῦνται οἱ παρακάτω ὅροι, προσπαθῶ κατά καιρούς νά ἐμβαθύνω στό πρόβλημα καί τώρα πού ὁ βασιλεύς Χασάν τοῦ Μαρόκου ἀνήγγειλε ὅτι θά «ἐξυγιάνη» ὅλους τούς «ἀνθυγιειῶς» σκεπτομένους στήν εὐτυχῆ του χώρα, θά μοῦ ἐπιτραπῆ νά ἐκθέσω, συνοπτικά, μερικά ἀπό τά συμπεράσματά μου.

Κατ' ἀρχήν, λοιπόν, γιά νά ὑπάρξη αὐτός ὁ διαχωρισμός —συλλήβδην καί ἀθρόως— σέ δύό μεγάλες κατηγορίες πολιτῶν, θά πρέπει νά ὑπάρχη ἕνας δυναμικός ἀνώτατος ἄρχων, μέ βαρβάτη σκέψη καί σοφία, τοῦ ὁποίου τό μυαλό ν' ἀποτελῆ τήν λυδία λίθο, ἐπάνω στήν ὁποία νά δοκιμάζονται τά μυαλά τῶν ἄλλων. Ὅπως, δηλαδή, στήν λυδία λίθο ἐλέγχεται ὁ βαθμός τῆς καθαρότητας τοῦ χρυσοῦ καί τοῦ ἀργύρου, ἔτσι καί στό πάνσοφο μυαλό τοῦ δυναμικοῦ ἀνωτάτου ἄρχοντος θά πρέπει νά δοκιμάζωνται τά μυαλά τῶν ἄλλων γιά νά κριθῆ ὁ βαθμός τῆς καθαρότητός τους. Ἡ διαδικασία δέν εἶναι περίπλοκη. Φωνάζεις «ζῆτω»; Καταγράφεσαι ἀμέσως:

—Ὑγειῶς σκεπτόμενος!

Φωνάζεις ἤ ψιθυρίζεις «κάτω»; Σημειώνεσαι ἀμέσως:

—Ἀνθυγιειῶς!

Ἄν φέρ' εἰπεῖν, σ' ἕνα δικτατορικό καθεστώς —δέν ἐννοῶ τόν τόπο μας, φυσικά, ὅπου, ὡς γνωστόν, ὑπάρχει δημοκρατία νέου τύπου— δέν θέλεις νά παραδεχτῆς τό αὐθαιρέτως κυβερνᾶν καί ζητᾶς τήν διενέργεια ἐκλογῶν, τότε καταχωρεῖσαι στάς δέλτους:

—Ἀνθυγιειῶς σκεπτόμενος!

Ἄν, ὅμως, βρίσκης ὅτι ὁ λαός δέν εἶναι ὥριμος γιά ἐκλογές καί ὅτι καλῶς καί θαυμασίως κυβερνᾶ τόν τόπο ὁ εἷς, ἕνεκα τῆς ἰδιαιτέρας εὐνοίας τοῦ Ὑψίστου, πού τοῦ ἐχάρισε μυαλό γιά ὅλους, —μή χρειαζομένης τῆς χρησιμοποιήσεως τοῦ δικοῦ σου τοῦ μυαλοῦ— τότε παίρνεις δέκα μέ ὀξεῖα:

—Ὑγειῶς σκεπτόμενος!

Τούτων οὕτως ἐχόντων, ὁ κάθε δυναμικός ἀνώτατος ἄρχων —μοναρχεύων βασιλεύς ἤ βασιλεύων μονάρχης, ἤ δικτάτορας— ἀναλαμβάνει τό ἔργο τῆς ἐξυγιάνσεως τῶν ἀνθυγιειῶν του ὑπηκόων κατά τήν προσωπική του κρίση καί τόν χαρακτῆρα. Ἄλλος μεταχειρίζεται τήν ἠπία, φαρμακευτική ἀγωγή —φάρμακα καί χάπια κατά προτίμησιν χρυσωμένα ἤ ζοχαροῦχα— καί ἄλλος τήν χειρουργική. Φυσικά στήν δεύτερη περίπτωση ἡ δικαιοσύνη εἶναι σύντομη, ἄμεσος καί τελεσίδικη, στηριζομένη στήν γνωστή ἐπιστημονική ρήση... «πονάει κεφάλι, κόψει κεφάλι». Εἶναι ἡ μέθοδος πού ἐφήρμοζαν ἄλλοτε οἱ σουλτάνοι καί πιό πρόσφατα ὁ μέγιστος τῶν ἐκπροσώπων τῆς σχολῆς, ἀείμνηστος Στάλιν.

Ἄν κρίνουμε ἀπό τά «λουτρά αἵματος» — γιό τά ὁποῖα ἔγραφα χτές— καταλήγουμε στό συμπέρασμα ὅτι ὁ βασιλεύς Χασάν ἔχει ἐξ ἀπαλῶν ὀνύχων υἱοθετήσει αὐτή τήν μέθοδο, τήν ὁποίαν πρόκειται τώρα νά δοξάση, ἐφαρμόζοντάς την σ' εὐρύτατη κλίμακα πρός τό καλό, βεβαίως, τοῦ λαοῦ του καί γιά τήν ριζική ἐξυγίανση τῆς χώρας του.

Μιλώντας προχθές ἀπό τήν Τηλεόραση πρός τόν εὐτυχῆ λαό του —ὅπως διαβάζουμε στίς ἐφημερίδες— εἶπε τά ἑξῆς ὑγιεινά: «Δέν θά ἐδίσταζα νά ἐκκαθαρίσω τό ἕνα τρίτο τοῦ Μαροκινοῦ λαοῦ, πού ἀποτελεῖται ἀπό κακά στοιχεῖα, ἐν αὐτό θά βοηθοῦσε στήν εὐδαιμονία τῶν ὑγιῶς σκεπτομένων δύο τρίτων»!

Αὐτό θά πῆ ἀποφασιστικός ὑγιεινολόγος καί χειροῦργος! Δέν χρειάζεται, φυσικά, νά πῆ κανείς τό τί εὐδαιμονία περιμένει τούς Μαροκινούς, ὅταν ὁ μεγαλειότατος Χασάν ἀρπάξη τήν χειρουργική χατζάρα κι' ἀρχίση νά «ἐκκαθαρίζη», ἀβέρτα, ὅλους τούς ἀνθυγιειῶς σκεπταμένους καί μή ὑγιεινούς ἀσπαζομένους τήν χεῖρα του.

—Ζῆτω ὁ Χασάν!

Ἰδού ὁ λαμποκοπῶν ἀπό ὑγεία πολίτης.

—Κάτω ὁ Χασάν!

Ἰδού ὁ μολυσμένος, πού πρέπει νά χειρουργηθῆ ἐπειγόντως, ριζικός καί τελεσίδικως... ἀπό κεφαλῆς! Ὅταν δέ τελειώση ἡ ἐξυγίανση, τότε ὁ Χασάν θά πῆ στούς ὑπολοίπους ὑπηκόους του, ὅπως ὁ γνωστός συμπαθής μας τῆς Τηλεοράσεως:

—Καί τώρα, εὐτυχεῖτε!...

Ἄν, φυσικά, δέν φροντίσουν ὡς τότε, νά τόν ἐξυγιάνουν τόν ἴδιο, ἄλλοι ἐξ ἴσου ἀποφασιστικοί ὑγιεινολόγοι...

ΔΗΜ. ΨΑΘΑΣ

15.000 ΣΤΡΕΜΜΑΤΑ ΕΓΙΝΑΝ ΣΤΑΧΤΗ

Τεράστιες ζημιές ἀπό τίς πυρκαϊές

ΟΙ ΜΕΓΑΛΥΤΕΡΕΣ ΣΤΗΝ ΕΥΒΟΙΑ ΚΑΙ ΤΟΝ ΚΙΣΣΑΒΟ

Ἀνυπολόγιστες μέχρι στιγμῆς εἶναι οἱ ζημιές στά δάση καί στίς γεωργικές καλλιέργειες ἀπό τίς πυρκαϊές τοῦ τελευταίου τριημέρου στή Θεσσαλία, τήν Εὔβοια, τήν Ἠλεία καί τήν Ἀττική. Περισσότερα ἀπό 15.000 στρέμματα πυκνόφυτων ἐκτάσεων ἔγιναν παρανάλωμα τῆς φωτιᾶς καί χρειάσθηκαν ὑπεράνθρωπες προσπάθειες γιά νά περιορισθῆ ἡ καταστροφή μόνο σέ ὑλικές ζημιές, χωρίς νά ὑπάρξουν ἀνθρώπινα θύματα. Ἤδη, οἱ πυρκαϊές αὐτές κατασβέσθηκαν ἤ ἐντοπίσθηκαν σέ μικρές, ἀκίνδυνες ἑστίες.

Ἡ μεγαλύτερη πυρκαϊά σημειώθηκε κοντά στόν Κίσσαβο, ὅπου κάηκαν περίπου 8.000 στρέμματα δασῶν ὀξυᾶς καί κουμαριᾶς καί ἀπειλήθηκε τό παραθεριστικό κέντρο «Κόκκινο Νερό», ὅπου παραθερίζουν 5.000 ἄτομα καθώς καί τά γύρω χωριά.

Ἐξ ἄλλου, ἡ τεράστια πυρκαϊά πού κατέστρεψε 6.000 περίπου στρέμματα μέ πεύκα καί ἐλιές στή Βόρεια Εὔβοια καί ἀπείλησε τρία χωριά, ἔχει ἐντοπισθῆ σέ μιά ἀκίνδυνη ἑστία, πού τείνει νά ἐκλείψη ἐντελῶς.

Μεγάλη πυρκαϊά στόν Κίσσαβο

ΛΑΡΙΣΑ, 22. Τοῦ ἀνταποκριτοῦ μας.

Ἡ τεράστια πυρκαϊά, πού ἀποτέφρωσε 8.000 στρέμματα ὀξυᾶς καί κουμαριᾶς στόν Κίσσαβο, κατεσβέσθη χθές ἀπό τή βροχή καί θεωρεῖται ὅτι δέν ὑπάρχει πλέον κίνδυνος νά ἀναζωπυρωθῆ.

Ἡ φωτιά ἐξερράγη τίς μεσημβρινές ὧρες τῆς Κυριακῆς στήν θέ